

京都税理士協同組合ニュース

KYŌZEIKYO

発行所
京都税理士協同組合

発行人 辰巳 修偉
編集人 梶谷 知代

〒604-0943
京都市中京区麩屋町通御池上ル
上山町258-2
TEL(075)222-2311
E-mail kyozei@kyozei.or.jp



桂浜（高知）

事務局長 柴田 和亮

平成30年5月25日

No. 161

最新情報はこちら <http://www.kyozei.or.jp>

新春
講演会

中国経済・政治情勢と 今後の行方

日時 平成30年 1月15日(月)
場所 京都ホテルオークラ



講師 ^{せき}石 ^{へい}平 氏



1月15日(月)京都ホテルオークラにおいて本組合と京都府支部連合会との共催により新春講演会が開催されました。著書も多数執筆されメディアでもご活躍の石平氏を講師にお迎えし、ご講演いただきました。

まず、中国の経済成長のモデルと問題点をレジュメに基づき詳しくご説明いただいたのち、中国の高度成長終焉と経済破綻の危険性について触れられました。次に、習近平

独裁体制の成立と今後の中国政治、国際戦略と日中関係を北朝鮮問題を絡めて解説していただきました。中国の「日本無視」と「日本敵視」は続くであろうとの見解を述べられ、日本の対中国姿勢についても示唆していただきました。1時間30分のご講演は今、日本が抱えている近隣諸国の問題を石先生ならではの情報力と分析に基づいた講演で、内容の濃いものでした。(広報委員長 梶谷知代)

拓殖大学客員教授 評論家 ^{せき}石 ^{へい}平 氏 プロフィール

1962年 中国四川省に生まれる
 1984年 北京大学哲学部を卒業
 1988年 来日
 1995年 神戸大学文化科学研究科博士課程修了後、民間研究所勤務
 2002年 『なぜ中国人は日本人を憎むのか』(PHP研究所)を著して中国における反日感情の高まりについて先見の警告を発して以来、評論活動に入る
 2007年末 日本国籍に帰化
 2014年 著書『なぜ中国から離れると日本はうまくいくのか』(PHP新書)で第23回山本七平賞を受賞
 産経新聞本紙にて「石平のChina Watch」隔週コラム連載中
 現在 拓殖大学客員教授
 中国問題・日中問題を中心に執筆・講演・テレビ出演などの言論活動を展開

〈主要著書〉

『日本人だけがなぜ日本の凄さに気づかないのか』(ケント・ギルバート氏との共著・徳間書店)

『朝鮮半島はなぜいつも地獄が繰り返されるのか 中国人ですら韓民族に関わりたくない本当の理由』(徳間書店)
 『なぜ中国から離れると日本はうまくいくのか』(PHP新書)
 『「全身病巣」国家・中国の死に方』(宝島社)
 『中国はもう終わっている』(共著・徳間書店)
 『中国人の本性：歴史・思想・宗教で読み解く』(共著・徳間書店)
 『「歪んだ経済」で読み解く中国の謎～習近平と中国は何を狙っている?～』(ワニブックスPLUS新書)
 『日中新冷戦構造』(イースト新書)
 『習近平の断末魔の叫びが聞こえる2013年後期の中国を予測する』(共著・WAC BUNKO)
 『中国人の嘘にだまされない7つの方法』(宝島SUGOI文庫)
 『相手が悪いと思う中国人 相手に悪いと思う日本人』(共著・WAC BUNKO)
 『尖閣問題。真実のすべて』(海竜社)
 『論語道場』(致知出版)、『謀略家たちの中国』(PHP研究所)
 『中国人の正体』(宝島社)、『中国ネット革命』(海竜社)
 『中国版サブプライムローンの恐怖』(幻冬社) 他多数

京都税理士協同組合
第46回通常総会

開催日：平成30年 8月9日(木)
会場：ウェスティン都ホテル京都
第7回厚生会通常総会も同日開催予定です。
詳細は改めてご案内いたします。

全税共 第32回全国統一キャンペーン

優績営業職員表彰式・祝賀パーティー



会長賞(トリプルスター) 實川様

会長賞(シングルスター) 田中様



理事長賞の皆様

〈日時〉平成30年1月26日(金)

〈場所〉ウェスティン都ホテル京都

1月26日(金)ウェスティン都ホテル京都において「全税共第32回全国統一キャンペーン」の優績営業職員表彰式・祝賀パーティーが開催された。表彰式は午後4時、安井伸夫専務理事の司会により辰巳修偉理事長の開式の挨拶から始まり、経過報告、続いてご来賓の方々より祝辞を頂いた。

表彰の内容については別記の通りであるが、特記すべきは全国税理士共栄会「VIP大型総合保障制度」にて会長賞のトリプルスターとシングルスターが京都の営業所から輩出されたことである。トリプルスターというのは近畿地区最上位の成績のことであり、京都としては初めての受賞となった。シングルスター、こちらは近畿地区第3位の成績であった。オリンピックで言えば、金メダルと銅メダル。京都の営業職員が2人も表彰台に登るということは非常に喜ばしいことである。賞の授与、記念撮影が行われ、堀口裕弘副理事長の挨拶をもって厳かな表彰式が閉式となった。

休憩後、午後5時30分より笹井雅広保険第二委員長の司会のもと、華やかな祝賀パーティーが近藤明夫副理事長の挨拶で開宴となった。

第1部では多数の賞品が用意されたお楽しみ抽選会が行われた。当選番号の発表に一喜一憂する様子が見られ、会場は序盤から大いに盛り上がった。そして第2部、「ウエダテツジとラポーオールスターズ」によるバンド演奏が始まった。出席者を魅了する素敵なお歌あり、圧巻のドラムパフォーマンスあり、そして恒例のダンスタイム！アンコールでは熱気再び!! 会場内はたくさんの笑顔であふれ

た。興奮が冷めやらない中、伊島陸副理事長の閉宴の挨拶をもってお開きとなった。

(広報委員 今井沙矢香)



【受賞者の方々】

(敬称略)

◎VIP大型総合保障制度(営業職員表彰)

会長賞	トリプルスター☆☆☆	日本生命保険相互会社 京都支社	實川 倫子	
会長賞	☆☆☆	ジブラルタ生命保険株式会社 京都支社	田中 光典	
理事長賞	☆☆	日本生命保険相互会社 京都支社	堤 榮子	他10名
金賞	☆	朝日生命保険相互会社 京滋支社	阿波 豊子	他11名
銀賞		明治安田生命保険相互会社 京都支社	山口美佐子	他15名
銅賞		第一生命保険株式会社 京都総合支社	岸本 広江	他74名
努力賞		住友生命保険相互会社 京都支社	梶山 節子	他31名

【特別賞】

キングオブキングス	日本生命保険相互会社 京都支社	實川 倫子	
雅ファイブ(連続入賞)	朝日生命保険相互会社 京滋支社	完戸 さえ子	他18名
雅ファイブ特別賞(20年連続)	朝日生命保険相互会社 京滋支社	完戸 さえ子	

◎機関表彰

優秀機関賞	朝日生命保険相互会社 京滋支社	西八条営業所	他16機関
-------	-----------------	--------	-------

◎支社表彰

—全税共施策—	朝日生命保険相互会社 京滋支社		他2支社
—京税協施策—	朝日生命保険相互会社 京滋支社		
優秀支社 20	朝日生命保険相互会社 京都支社		他1支社
優秀支社 60	朝日生命保険相互会社 京滋支社		
優秀支社 15	日本生命保険相互会社 京都支社		
優秀支社 10	ジブラルタ生命保険株式会社 京都支社		

◎年間賞

全税共年間賞	日本生命保険相互会社 京都支社	堤 榮子	他1名
年間10億賞	日本生命保険相互会社 京都支社	堤 榮子	他9名
年間5億賞	ジブラルタ生命保険株式会社 京都支社	北小路冬彦	他7名
年間3億賞	朝日生命保険相互会社 京滋支社	松本 國廣	他10名

高知

1泊2日の旅

平成30年 4月15日(日)～
4月16日(月)



▶ 満腹三昧

東山支所 澤田真司



今年の京税協春の親睦旅行は、四国の高知。空港からバスで昼食会場の「オーベルジュ土佐山」へ。ここは、高知市内から約30分の自然に囲まれた宿泊施設で、「時計もテレビもなく、日常生活を忘れるひとときを楽しむ。料理やサービス、建築に至るまで全て地元土佐山にこだわった地産地消の宿」とのこと。

新鮮な野菜の前菜から、次々と和風創作料理が続き、たっぷりのワインと共に美味しく満腹になりました。

その後、桂浜へ行き坂本龍馬と同じ高さで太平洋を望み、宿泊先である「城西館」に着きました。その夜の宴会で、またボリュームたっぷりのおいしい地元料理をいただき、締めめの釜飯まで食べてまたまた満腹になりました。

翌日、朝のバイキングの後、仁淀川の屋形船遊覧、佐川町近隣をゆったりと散策の後、うなぎの名店「大正軒」でうなぎをいただきました。これがまた美味しいんですが、ご飯のボリュームがハンパないんです。完食ギブという人



行程

高知龍馬空港

1日目

12:30

昼食

オーベルジュ土佐山

16:00

桂浜

17:10

城西館(泊)



が多かったのではないのでしょうか。

その後、お土産に芋けんぴを買い、プロペラ機で伊丹空港に到着しました。

舌の肥えた先生方を察し、毎回企画を考えて下さる総務部門の役員の皆様方、本当にご苦労様です。ありがとうございました。

来年も期待しております。

1日目は比較的山奥にある、飛行機の機内食にも選ばれたことがあるというオーベルジュ土佐山で、地産地消の料理とワインをお腹一杯になるまで堪能しました。高知は初めてでしたが、地元の野菜を使っていると聞くとそれだけでも美味しく感じるものです。食後には、高知を代表する景勝地で有名な「桂浜」を観光し、まだまだお腹が減っていない!? 状態で大宴会が始まりました。そうそうたる先輩方が大勢参加され、大宴会会場の熱気がすごく、京税協の事業と税理士との密接な繋がりを肌で感じる事が出来ました。宴会後は支部ごとに分かれて二次会となり、高知の町でお酒を飲んで、お風呂の時間も忘れて夜が更けました。

2日目は仁淀川の屋形船でスタートしました。個人的には一番良かったと思います。全国で1番水質がきれいなだけあり、4~5mの深さでも川底がきれいに見えて、カワセミの飛ぶ姿も見ることが出来ました。何よりも川特有のニオイが全く無く、味は分かりませんが無臭であったことに何よりも感動しました。

2日間にわたって先輩方と一緒に、食事にお酒に大満足の楽しい旅でした。また京税協の事業に参加し、旅行にも参加したいと思いますのでよろしくお願いいたします。

▶ 初めて参加しました

左京支所 久保 賢



京都税理士協同組合の厚生事業に初めて参加しました。当日は7時20分に京都駅に集合したのですが、あいにくの雨で2日目の仁淀川の屋形船が大丈夫かなと少し心配になりました。ところが、諸先輩方の日頃の行いが良かったのだと思います。高知空港に着いた途端に、非常に良い天候に恵まれ、天気心配も無用となりました。

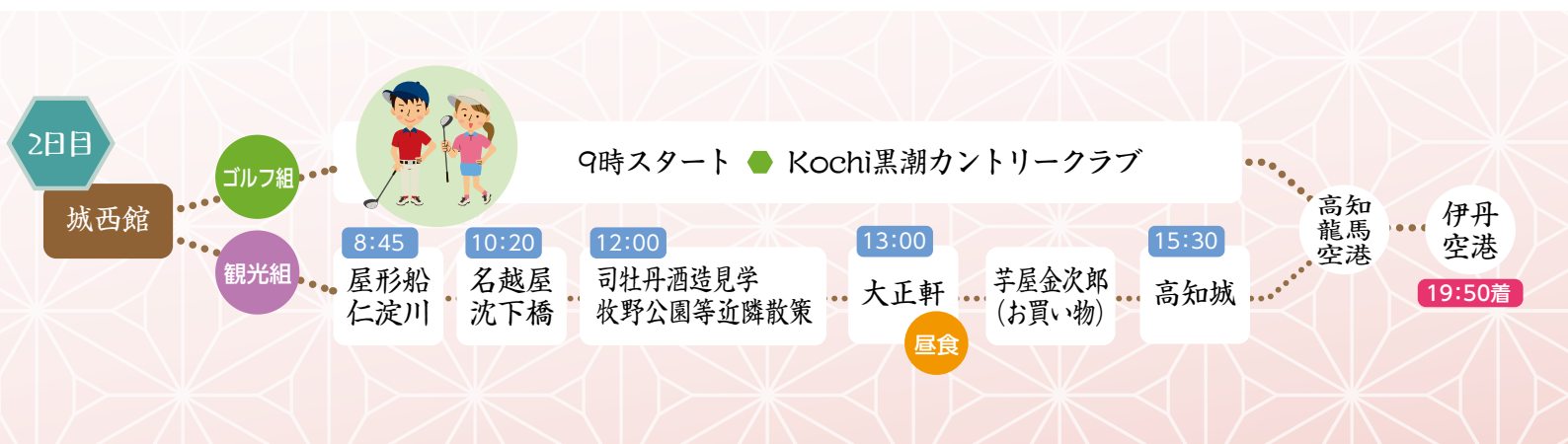



▶ 初めての高知

宇治支所 小山光博

京税協の旅行に参加するのは本当に久しぶりでした。四国はかつて京税協の旅行で愛媛に行ったことがあり、香川と徳島は過去に何度か行ったことがありましたが、高知は生まれて初めてでした。

集合場所の京都駅はあいにくの雨でしたが、伊丹空港から高知龍馬空港に着く頃には天気も回復、以降天候には恵まれて快適な旅となりました。飛んだと思ったらすぐ降下というたった45分程度の慌ただしいフライトはちょっと微笑ましいものがありました。

自然に恵まれた旅路は、日頃の疲れを癒すにはとてもありがたいひと時でした。初日は桂浜の雄大な風景に圧倒され、2日目は仁淀川での屋形船でのんびりとした時間を過ごせました。そして何と言っても食事が豪華でした。以前旅行に参加していた頃、「ここまで凄かっただろうか？」と思う程でした。全て素晴らしかったのですが、個人的には2日目の昼食、大正軒のうなぎの凄いボリュームが一番印象に残っています。今年初頭それまでの不摂生が祟り、血圧が200を超えて多くの皆さんに怒られてしまったので、飲食の機会が減る確定申告期にダイエットに取り組み1か月半で約7kg痩せたのですが、かなりリバウンドしてしまいましたね…。

最後にこれだけ素晴らしい旅行を企画して頂きまして、



役員・委員の皆様改めて感謝の意を表したいと思います。本当にありがとうございました。

▶ 身も心も満腹に

舞鶴支所 片又 昇



今年は、飛行機を使っての高知への旅。伊丹空港への道中は、生憎の雨模様でしたが、短い空の旅で高知龍馬空港に降り立ったときにはすっかり晴れ、絶好の旅行日和となりました。

まずは、オーベルジュ土佐山での昼食です。評判どおりの美味しい料理に舌鼓を打ちました。中でも「いたどり炒め煮」を口にしたときには、小学校の下校時に寄り道をして山裾に自生していたイタドリを食べた記憶が、鮮やかに蘇り、ころころにもご馳走を頂くことが出来ました。

二日目は、仁淀川の屋形船の舟遊びでした。仁淀川の名前の由来には、諸説あるようですが、古から美味しい鮎が獲れ、朝廷の贄殿（にえどの=厨房）に献上していたので贄殿川（にえどのかわ）と呼ばれ、転じて仁淀川（によどがわ）となったという一説があります。その天然鮎の塩焼きを肴に、ビールを飲みながら緩やかな川の流れに身を任せて、決して流暢とは言えないけれど純朴なガイドさんの話に耳を傾けると、本当に五感が開放されていくのが体感できました。

身も心も満腹になった二日間の旅を、お世話頂いた地区連絡委員の先生方に感謝しつつ、筆を置きます。

Kochi 黒潮
カントリークラブ



▶ Kochi黒潮
カントリークラブで
のゴルフ

峰山支所 林 伯学



美味しい食事や温泉、二日目の名門ゴルフコースでのプレイを楽しみに、京税協旅行に毎年参加しています。おかげで、多くの先生方と知り合うようになり、今回の旅行でも、日頃なかなかお会いできない先生方とも話が弾み、またオーベルジュ土佐山のワインに始まり、高知の地酒土佐鶴、夜の宴会とお酒も弾み、記憶がぶっ飛ぶほど一日中ずっとお酒を飲んでいったような気がします。

そんな訳で二日目は、例年通りの二日酔いと寝不足という絶不調で朝を迎えました。しかし、今回はCASIO WORLD OPENが開催される、Kochi黒潮カントリークラブでのゴルフ。バスがゴルフ場に近づくにつれ、多くの大会スポンサーの看板が見えてくると、自然に高揚感と共にやる気と元気が戻ってきました。

このコースは左右に広く、またレギュラーティからでも6500ヤードほど距離もある為、ドライバーがそこそこぶっ飛んでも距離が残り、ショートアイアンを持たせてもらえず、なかなかパーオンしない非常にタフなコースでした。

村中研治先生・清水宏先生・同じ支所の高野宏先生と一緒にラウンドさせて頂き、楽しくリラックスして2プレイが出来ました。グリーンも大きく早く、4パットも2回ほどやらかし、トータル94ストロークと意気込んで参加した割には、体調不良を言い訳に、完全な空回りでした。

トリプルとダボを各3ホールずつ叩いていたので、ダブルペリアがはまれば「上位はあるかなー」と密かに期待して表彰式に臨むと、予想通りハンディを沢山もらい今回初めて優勝する事ができ大変嬉しかったのですが、お恥かしい事に一日目の記憶の一部がなく、皆さまに色々ご迷惑をおかけした様で大変申し訳ありませんでした。

来年は二日酔いになる程の飲酒は控え、記憶はぶっ飛ばさず、ゴルフボールの方をますますぶっ飛ばそうと思っておりますので、どうぞよろしくお願い致します。

最後に、京税協の役員の先生方には毎年色々とお世話になり、ここに改めて御礼申し上げます。

成績表(上位3名) (敬称略)

順位	氏名
優勝	林 伯学
準優勝	伊島 睦
3位	村中研治

京税協の旅「高知」

下京支所 小田良三

土佐山を 登り降りして 幽谷へ

地産の美味に 舌つづみうつ

海原を 望む龍馬の 大銅像

維新を遂げる 決意のかんばせ

ゆったりと 舟に揺られて 仁淀川

野鳥ながめつ 食す鮎焼き

古城址へ たどる土塁の 彩りは

つつじ桜木 山野草の花

高知から 出でし偉人の あまたなり

政経文化 指おりてなほ



京都税理士会館

第14回 会館建設記念講演

これからの日本経済

～企業と地域から始まる経済成長～

日時：平成30年 4月12日(木)

場所：京都税理士会館

講師：明治大学 准教授 エコノミスト 飯田 泰之氏



第14回会館建設記念講演のスピーカーに、内閣府規制改革推進会議委員などの要職も務められている明治大学政治経済学部准教授 飯田泰之氏をお招きし「これからの日本経済」について90分間ご講演を頂戴しました。

「日本経済のもともとの認識が間違っていた、低く見すぎていた」。まずはマクロ経済学者である飯田先生らしくアベノミクスの効果や海外から日本経済がどう見られているかについて、いろいろなエビデンスを織り交ぜながら説明していただきました。

そしてイギリスの産業革命や日本経済が辿ってきた過程から、人口減少局面にある日本は「喜ばしいことではないが、絶望的ではない」との見解を述べられ、「人口減少は日本経済にとってチャンスかもしれない」という今回の講演の中核へと話を進めていかれました。

“チャンス”というのは「経済成長には生産性が重要で、生産性を高めるためにはイノベーションが不可欠で、人手不足圧力は生産性を高めるイノベーションの創出につながる」というのが理由でしたが、そのチャンスを活かすため

には「イノベーションを創り出すアイデアが必要で、そのアイデアを生み出すには人的交流、人の移動が鍵である」とのお話でした。

講演に聞き入っているうちに気が付けば終りの時間が訪れてしまい心残りの気持ちになりましたが、これからの日本経済に希望が見いだせ少し晴れやかな気持ちになれた講演だと思いました。

(広報委員 清水仁志)



《講師プロフィール》
明治大学准教授 エコノミスト
いいだ やすゆき
飯田 泰之氏

脱デフレ・経済成長・格差是正についてさまざまな提言を行う新進気鋭の経済学者

1975年生まれ。東京都出身

1998年 東京大学経済学部卒業

2000年 東京大学大学院経済学研究科修士課程修了

2003年 東京大学大学院経済学研究科博士課程中退

駒澤大学経済学部専任講師就任

2007年 駒澤大学経済学部准教授

2013年 4月～ 明治大学政治経済学部准教授、現在に至る。

専門は経済政策・マクロ経済学

《受賞歴》

日経・経済図書文化賞『昭和恐慌の研究』（共著／第6章担当）

【執筆・連載】

週刊SPA! 「週刊チキータ!」、週刊SPA! 「ニッポン新潮流」

【編著・共著】

『もうダメされないための「科学」講義』（光文社／編著）、『昭和恐慌の研究』（東洋経済新報社／岩田規久男編）、『論争日本の経済危機――長期停滞の真因を解明する』（日本経済新聞社／浜田宏一・堀内昭義・内閣府経済社会総合研究所編）、『ゼミナール経済政策入門』（日本経済新聞社／岩田規久男共著）、『経済成長って何で必要なんだろう?』（光文社／芹沢一也・荻上チキ編）、『脱貧困の経済学―日本はまだ変えられる』（自由国民社／両宮処凛共著）、『農業で稼ぐ経済学』（PHP研究所／浅川芳裕共著）、『リフレが日本経済を復活させる』（中央経済社／岩田規久男・浜田宏一・原田泰編）、『夜の経済学』（扶桑社／荻上チキ共著）他多数

【テレビ等】

TBS「Nスタ」テレビ朝日「モーニングバード」「朝まで生テレビ!」「林修の今でしょ!講座」、NHK「日曜討論」「週刊ニュース深読み」、フジテレビ「新報道2001」、BSフジ「LIVEプライムニュース」、NHK衛星第1テレビ「新BSディベート」、関西テレビ「FNNスーパーニュースアンカー」ニコニコ生放送「飯田泰之×常見陽平/饒舌大陸」等、討論番組に多数出演

中間監査

2月8日 木

辰巳修偉理事長以下8名の担当役員立会いのもと、澤田眞司監事以下5名の監事による組合・厚生会の中間監査が実施された。

長時間にわたる厳正な監査がなされ、監査に基づく指摘がなされた。



相談役会

2月14日 水

厚生会との共催により、相談役会が開催され3名の相談役が出席した。

担当副理事長より総務・保険・事業各部門報告がそれぞれなされた。

保険第一委員会

4月19日 木

大同生命との連絡協議会

厚生会との共催により、京都ホテルオークラで開催された。

出席者の自己紹介、今年度の業務推進・業績推移の報告がなされた後、新年度施策が発表された。

協議会終了後、同会場で懇親会が開催され、参加者相互が親睦を深めた。



T&D

安心して
新しい未来が
見えてくる。



企業保障約37万社

※平成28年度末 当社調べ

企業保障の件数は、個人保険・個人年金保険の法人契約者数

ポーター賞
2004年度賞

DAIDO 大同生命保険株式会社

京都税理士共済支社/京都府京都市中京区烏丸通三条下ル饅頭屋町595-3

TEL 075-256-7102

京都支社/京都府京都市中京区烏丸通三条下ル饅頭屋町595-3

TEL 075-231-5341

日本政策金融公庫 国民生活事業は、地域の皆さまをサポートします！

- ◆セーフティネット
- ◆海外展開
- ◆創業・第二創業
- ◆事業承継
- ◆ソーシャルビジネス
- ◆事業再生

JFC 日本政策金融公庫
国民生活事業

事業資金のご相談は日本公庫へ！
お近くの支店に気軽にご相談ください。

京都支店 TEL075-211-3230

西陣支店 TEL075-462-6420

舞鶴支店 TEL0773-75-2211



いつでも、あなたの
ビジネスのそばに。

京都中央信用金庫

本店/京都市下京区四条通烏丸西入ル

TEL 075-223-2525

FAX 0120-201-580 (フリーダイヤル)

URL www.chushin.co.jp

～御池麩屋町 京税協でほっこり～

思い出の旅行記、趣味体験記、好きな人物(歴史、スポーツetc)、などなど自由に寄せてください!

お 御 変 た い む

高校までとは違う面白さがある草野球



下京支所 伊庭 健裕

私は小さいころから球技が大好きで、最近は休日になると草野球やソフトボール、たまにゴルフをしています。ゴルフは始めて間もないですが、野球は小学4年生から始めて高校3年生までの9年間取り組んでいました。高校を卒業して税理士試験の受験中は野球から離れていましたが、合格した後は友人に誘われて草野球チームに入部し、今でも冬を除き1ヶ月から2ヶ月に1回程度は草野球の試合をしており、ソフトボールも月に1回、練習や試合をしています。

私の所属している草野球チームは、高校野球をしていた頃のように本気で勝つための野球をするのではなく、勝ちを目指すが負けても怪我なく楽しくプレーすることを全員が心がけているチームのため、いつも和気あいあいとしたいい雰囲気です。

試合前にキャッチボールやノックを始めると、試合が始まる前の独特の緊張感やチームの雰囲気からやはりワクワクしてきます。私のチームは20代前半から40代後半まで幅広い年齢層のチームですが、いざ試合開始となると勝ちたくなり必死でボールを追いかけて走り回り、誰かがエラー

や盗塁を失敗すると年齢に関係なくイジられ、ホームランやタイムリーヒットを打てば全員が大声で喜びます。

しかし私自身のこの1～2年は、頭の中では高校時代の動ける体でやっていたプレーを想像していますが、実際にプレーしてみると蓄えてしまった脂肪と運動不足により体が思うように動いてくれません。夏の暑い日になると、ランニングやキャッチボールなどのアップを頑張りすぎれば、試合前に疲れてしまうこともありました(涙)。こうなれば何のためのアップなのか分かりません。大人になってからはどうしても運動不足の状態になっているため、日頃から運動をしなければならぬと痛感します。

最近はこのような状態になっていますが、現在開催中の春季大会は原稿執筆時点で滋賀県大津市のC級(大津市内で一番下のクラス)でベスト8に進出したところです。あと3回勝てば優勝で大津市の代表として県大会に出場できます。春はどここのチームも冬を越して運動不足で出場しているため私のチームも優勝のチャンスです(笑)。他力本願ではいけません、せめて最高成績のベスト4まで進出できるよう頑張ります。





● 丹波“七福神”への誘い

園部支所 平井 明彦

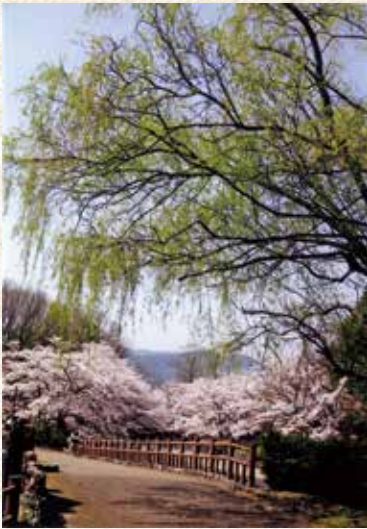

JR亀岡駅北口で下車したみなさんを優しく柔らかな表情で見守っている牛松山（標高629m）がお出迎えしてくれます。

その牛松山のすそ野を通る府道25号線沿いに丹波“七福神”がみなさんを待っています。

そこへ向かうことは身体の健康のみならず

大自然に溶け込むことで心の健康にも大いに効果を発揮することと思います。

それでは大自然に包まれる世界へみなさんをご案内いたしましょう。

七福神の一番は神応寺（毘沙門天）です。JR亀岡駅から約3.5kmです。毘沙門天さんは笑顔と財宝を授けて下さいます。

二番は善仙寺（布袋尊）です。布袋さんは七福神の中で唯一実在された高僧で、子どもの守り仏、福の神として親しまれています。

善仙寺を出て、桜で有名な七谷川を通り過ぎると三番の蔵宝寺（大黒天）です。大黒天は日常の財政経済をスムーズにし、福徳利益をもたらせる神様です。

更に歩を進め七福神の中でも唯一の女神である弁財天をお祀りした四番の金光寺。弁財天は財福、七珍萬宝を



授ける神として信仰されました。

五番は耕雲寺（恵比須天）です。恵比須さんのご利益は厄除、攘災、富貴如意（幸福になること思いのまま）です。お寺は山の中腹にあり、下界を見渡すと亀岡盆地を一望することができます。モヤモヤも一気に吹き飛ばしてしまう爽快感は天

空のお寺そのもの。

山を降りると森の中に出雲大神宮が見えてきます。鎮守の森の澄んだ風、又、神様の存在を感じる不思議な空間に身を委ね、パワースポットの磐座（いわくら）…神の鎮座する場所…でその神秘的な力を全身で感じられてはいけませんか。

さあ、次は六番の極楽寺（寿老人）です。年を重ねることを寿ことほぎたいものですね。

最後が七番の東光寺（福祿寿）になります。福祿寿は幸福、封祿、長寿を招来して人生円満を授けて下さると共にその短身、長髪のユニークなすがたがみなさんに心のゆとりを教えて下さることでしょう。

一番から七番まで約5km、更に東光寺から約3kmでJR千代川駅のゴールとなります。

新緑の亀岡はみなさんのお越しをお待ちしていますよ。



水引工房
和工房 包結

中京支所 佐々木栄美子



私がご紹介するのは「水引」です。訪日外国人や京都に観光で来られるリピーターさんにオススメでき、文化に触れ合えるものは何があるだろうか、私も時々聞かれて悩むところです。観光庁によると、訪日外国人の61.4%が訪日2回目以上のリピーターであると調査発表されています。すでに、和食、和菓子、着物、神社仏閣など、ガイドブックに掲載されている日本文化はチェック済みという方も多いようです。その中で比較的喜ばれるのが、手軽な体験教室と重くないお土産です。そこで今回、私は「水引」をご紹介したいと思います。

私達は普段「水引」と聞いてイメー



ジするのは、慶弔の際に用いるもの、ですね。これは日常生活に根付いているという立派な証であり、とても素晴らしい文化だと思います。

では、慶弔以外ではどのような水引作品があるのでしょうか。

ご紹介しております「和工房 包結」さんは昨年10周年を迎えられました。「包結」を主宰されている森田江里子さんは水引作家として、個展やイベント・教室・ショップと多方面で活躍しておられます。オンラインショップを覗きますと、定番のご祝儀袋からおしゃれな間接照明、壁掛けリース、そしてなんと帯留やベビージュズまで掲載されています。ちなみに私は帯留を購入しました。

気になった方は、お近くのお店（淡交社さんやSOHYA TASさん、岡崎

の蔦屋書店さんなど）で、お手にとりてご覧ください。

訪日外国人、京都に来られる方だけでなく、みなさまの普段の生活に「水引」を取り入れてみてはいかがでしょうか。



和工房 包結 水引の会

<http://mizuhiki-houyouju.jp/>

水引教室 (芸艸堂 京都店2階にて開催)
〒604-0932 京都市中京区寺町通二条南入
妙満寺前町459番地
TEL 075-343-2313

飲食店に限定せず、なんでもOK

とっておきのお店

洋菓子
マウンテン

福知山支所 塩見 満



部門の部門賞も獲得されたシェフパティシエの水野直己さんのお店「洋菓子 マウンテン」さんです。

お店に一步入ると、甘い香りが漂う落ち着いた雰囲気の中にパティシエによる「Naomi Mizunoブランド」のスイーツと素敵な笑顔のスタッフが迎えてくれます。

そして、今年の新作「コレクション2018」をはじめシェフご自慢のショコラ、ケーキが並んでいます。

二階に上ると、そこはその場で味わえる「CELLAR DE CHOCOLAT」、カフェ・スペースです。眼下を流れる清流由良川と福知山城を眺めながらパティシエの世界に浸ってみたいいかがですか。



洋菓子 マウンテン

〒620-0017 京都府福知山市字猪崎小字山本322
TEL 0773-22-1658
営業時間 10:00~18:30
カフェ・スペースのラストオーダー18:00
駐車場 店舗併設及び第2駐車場あり
定休日 水曜日
<https://www.naomi-mizuno.com/>

全国税理士共栄会だより No.503 (2018年3月号)

全身を一度にくまなく調べて安心 **PET検診**

微小なガンも高い精度で発見!



PET検査とは? 一度に全身を撮影して調べられ、初期のがん細胞の発見が可能です。

PET検査は、ブドウ糖に似た構造の薬を静脈から注射をし、その薬の広がり方からがん細胞を見つける検査です。注射1本であとは横になっているだけ、準備から検査終了まで2時間はどし掛からないため、気軽に行えるのが特徴です。

また、全身を一度に調べられるのも利点です。どの部位にガンができていくかわからない、全身をくまなく調べて安心したい、という場合にお勧めです。

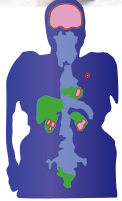

全国30ヶ所 **PET検査提携医療機関** 優待料金でご利用になれます

- セントラルC1クリニック(札幌)
- 所沢PET画像診断クリニック(所沢)
- 宇都宮セントラルクリニック(宇都宮)
- 四谷メディカルキューブ(東京)
- ゆうあいクリニック(横浜)
- 亀田メディカルセンター(千葉)
- 東名古屋画像診断クリニック(名古屋)
- 武田病院画像診断センター(京都)
- OCAT予防医療センター(大阪)
- メディカルプラザ薬師西の京(奈良)
- 広島平和クリニック(広島)
- セントヒル病院(山口)
- 福岡和白総合健診クリニック(福岡)
- 福岡早病院(長崎)
- 宮崎鶴田記念クリニック(宮崎)
- 厚生仙台クリニック(仙台)
- つくば画像検査センター(茨城)
- 武蔵村山病院(東京)
- 総合東京病院(東京)
- 新百合ヶ丘総合病院(川崎)
- 聖隷健康診断センター(浜松)
- 公立松任石川中央病院(石川)
- 大阪回生病院(大阪)
- 大阪府済生会中津病院(大阪)
- 兵庫医科大学病院PETセンター(兵庫)
- 淳風会健康管理センター(岡山)
- 徳島大学病院(徳島)
- 古賀病院21PET画像診断センター(福岡)
- 魚住クリニック(熊本)
- 豊崎クリニック(沖縄)

定期的な健康チェックには▶人間ドックをご利用ください。※提携医療機関が全国20ヶ所に増えました!
PET検診・人間ドックに関するお問合せ・資料請求先 全税共事務代行社 関日税ビジネスサービス TEL 0120-155-551

全税共の事業はホームページでご案内しています。http://www.zenzeikyo.com/

これからもよろしくお願いたします



ゆたかなコミュニティを求めて



京都市下京区四条通柳馬場東入立売東町7番地
TEL(075)211-2111
http://www.kyoto-shinkin.co.jp/

税理士協同組合の

税理士顧問料の集金は **報酬自動支払制度**

ニーズに合わせて選べる2タイプ

e-NETの集金支援システム特許取得
<特許第5117097号>



報酬自動支払制度 🔍 検索

関与先様の集金は **My 集金NET**

集金業務でお悩みの関与先様をご紹介ください。

ご紹介謝礼として税理士先生へご利用約1関与先につき 30,000円お支払いします。

- アパート・マンションの家賃、管理費
- 駐車場利用料 ●貸しビルテナント料
- 塾・音楽教室など各種月謝
- 新聞や雑誌の定期購読料など様々な集金業務を1件からサポートします。



税理士協同組合事務代行社 【お問い合わせ・資料請求は】
関日税ビジネスサービス 0120-155-551
〒163-1588 東京都新宿区西新宿 1-6-1 新宿エルタワー 29 階



全国税理士共栄会だより No.504 (2018年4月号)

税理士と事務所職員、関与先等関係者のための **拠出型企業年金保険**

全税共年金

掛金は月々1万円から5千円刻みで自由に設定
一括払いのみの増口も可能



資料請求・お問合わせ

全税共年金の詳細はパンフレットでご確認ください。パンフレットは下記の全税共年金取扱保険会社もしくは全国税理士共栄会までご連絡ください。

全国税理士共栄会
TEL:03-5740-8331(代)

Point 1 掛金は生活設計に合わせて自由に設定

・月々1万円から生活設計に合わせて自由に設定できます。

新規加入	月 払	1口5千円まで2口以上40口まで
一括払		1口10万円以上(任意)ただし、1回の加入につき200口まで(遡算400口まで)一括払いの加入はできません
増口	月 払	1口5千円以上毎月
一括払		1口10万円以上一括払いのみの増口も可能年2回(1・7月)及び年金請求時
減口	月 払	2口以上を残し、1口単位で減口可能年2回(1・7月)

・月払と一括払を組み合わせることで、より計画的な資産形成をすることが可能です。一括払は月払に比べ、積立金(脱退一時金額)が掛金累計額を早く上回ります。

Point 2 年金の受取方法が選べます

給付金請求時に、次の3通りから選択できます。

- 1) 10年確定年金
- 2) 15年確定年金
- 3) 10年保証期間付終身年金

※年金に変えて一時金でも受取ることができます。

平成29年度 全税共年金の委託割合・予定利率・配当率

会社名	委託割合	予定利率	配当率	予定利率配当率
第一生命	43.82%	1.25%	0.08%	1.33%
明治安田生命	6.94%	1.25%	0.10%	1.35%
日本生命	26.82%	1.25%	0.15%	1.40%
住友生命	9.00%	1.25%	0.14%	1.39%
富国生命	13.42%	1.30%	0.20%	1.50%
加重平均	—	1.26%	0.12%	1.38%

※委託割合・予定利率は変動することがあります。
※前年度の運用実績が予定利率を上回った場合は配当が上乗せされます。
※別途、事務費を徴収します。

<全税共年金取扱保険会社> ●第一生命 ●明治安田生命 ●日本生命 ●住友生命 ●富国生命

全税共の事業はホームページでご案内しています。http://www.zenzeikyo.com/

NSS口座振替システムのご案内

口座振替を活用した集金業務のご提案

関与先さまにおすすめてください。
1件からお引受けが可能です。

☆ご利用例

- 介護事業所(施設利用料・介護利用料)
- 塾・各種スクール(月謝・諸費用)
- 不動産管理(家賃、駐車場代)

※ご紹介先が口座振替をご利用いただいた場合は、会員様に2万円の紹介手数料をお支払いいたします。

委託先会社(お問合せ先)
大同生命グループ
NSS 日本システム収納株式会社
0120-700-676
平日 9:00~17:00

詳しくはNSSのホームページをご覧ください。

No.3

● 嵐電北野線

のってみた おりてみた



確定申告が終わってホッと一息。

嵐電の嵐山本線（四条大宮駅～帷子ノ辻駅～嵐山駅）は仕事でたまに利用しますが、北野線（北野白梅町駅～帷子ノ辻駅）には全く縁が無かったので、今回は北野線の沿線をゆっくり散策してみることにします。

嵐電北野線は大正15年に全通し、3.8kmの間に10の駅があつて所要時間はわずか12分です。でも、この短い路線沿いには、世界遺産の龍安寺と仁和寺をはじめ数多くの見どころがあります。

ちなみに嵐電の正式名称は京福電気鉄道㈱です。

あれ？京都の「京」はわかるけど、何で福井の「福」が付いてるんやろ？めっちゃ離れてるし関係ないやん！…聞くところによるとその昔、会社設立の際に福井の電鉄が加わったことがあり、そのなごりだそうな…。

前置きが長くなってしまいました。

始発駅の北野白梅町駅付近には北野天満宮や平野神社といった桜の名所があります。嵐電は一乗車220円ですが、今回は何度か乗り降りするつもりなので500円で「嵐電1日フリーきっぷ」を買います。（粗品進呈・拝観料割引などのクーポン券がついてかなりお得）



嵐電の電車は8形式で名称に全部「モボ」が付きます。昭和46年製の「モボ301形」から平成13年製の「モボ2001形」まであり、またいろんなカラーや絵もあつてどんな電車に当たるかの楽しみもあります。

またまた前置きが長くなってしまいました。そろそろ電車に乗りましょう。

改札を通ると、そこには緑色模様の「モボ2001形」車両が待っていました。タイミング良くすぐに出発。北野線は単線なんですね。



最初は等持院駅。等持院には駅からすぐに行けるみたいですが、体力温存のためここはスルーしておきます。

次の龍安寺駅では下車し、徒歩10分足らずで世界遺産の龍安寺に着きました。やっぱり早朝はいいですね。土曜日にもかかわらず観光客はまばらで少し得した気分です。が、それも束の間。しばし石庭を眺めハッと気付くと右も左も外国人がいっぱい。最近もう慣れっこですけど…。



龍安寺

さて、次の目的地である妙心寺へ行くには一駅先の妙心寺駅が最寄なのですが、天気が良くとても気持ちがいいので、ここは電車に乗らずそのまま妙心寺まで歩くことにします。ゆるやかな下り坂なので足が勝手に



妙心寺 北門

前に出てスイスイ進み、意外に早く北門に着きました。でも妙心寺はここからが大変！何しろ境内には46の塔頭があり広さは約10万坪の大きなお寺です。ここは、いくつもの塔頭を左右に見ながら通り過ぎ、600m先の南門付近まで南下してすぐにUターン。今度はやや上り坂を妙心寺駅へと向かいました。この駅は踏切を挟んで帷子ノ辻駅行きのホームと北野白梅町駅行きのホームとが離れている、いわゆる千鳥式ホームの駅です。



妙心寺駅

鮮やかな紫色の電車を一駅だけ利用し次の御室仁和寺駅へ。ちなみにこの駅は近畿の駅百選に選ばれているらしく、



広報委員 板倉 義守

レトロ感満載ですごく風情があります。駅を降りると真正面に世界遺産の仁和寺が見えました。重要文化財である入口の巨大な二重門は近づくにつれ迫力が



御室仁和寺駅



仁和寺



増してきます。仁和寺は初めてなので、ここはゆっくり拝観することにします。境内に入ると期待通り綺麗な庭園があり、重要文化財の五重塔も見事。中門をくぐると、まだ開花していない背の低いたくさんの桜の木がありました。遅咲きで有名な名勝御室桜はここにあったんですね。満開時に合わせて是非もう一度訪れてみたいです。

さて、御室仁和寺駅に戻り電車を待ちます。今度はどんな電車が来るのかなど楽しみにしていたら、着物姿の可愛い娘の絵があるベージュの車両でした。



次の宇多野駅を出発して鳴滝駅に向かう途中、線路の両

側にすごくたくさんの桜の木が見えました。シーズンには綺麗な桜のトンネルをくぐれるそうで、足を運んでみる価値はありそうです。鳴滝の地名の由来なのですが、「その昔、この地の小さな滝が大きな音を鳴り響かせ洪水を知らせた」という言い伝えかららしいです。

鳴滝を過ぎると、これまでの単線から複線に変わりました。そして、しばらく走ると丸太町通りが見えてきて、それを横切ったところの常盤駅に停車しました。



丸太町通

さあ、いよいよこの次は終点。のはずなのですが、何と2年前の平成28年4月に新しく撮影所前駅ができたとのこと。おかげでこの駅から東映太秦映画村まで、わずか徒歩2分で着きました。映画村に行く人にとってはこれは便利です。JR太秦駅にも近いですね。



そして最後に終着駅の帷子ノ辻駅に到着。足早に嵐山本線に乗り換えて観光に向かう大勢の人たちを横目で見ながら駅を出ます。少し疲れたので、駅近くにある昔ながらの喫茶店で少し遅めのお昼をとり、忘れないうちに原稿をまとめておくことにします。



12分の行程に数時間かけた初の嵐電北野線。いろんな発見があって楽しい小旅行でした。

京 の みち



西陣 界隈

広報委員
東

智之



今回は京都人の言う『先の戦争／応仁の乱』から昨年が550年目という事に因み、西陣の道沿いにある旧跡を紹介します。

まずは智恵光院通上立売西入る

【雨宝院】西陣の聖天（しょうてん）さんとして信仰されてきたお寺です。（写真1）

京都でもあまり知られていない隠れた桜の名所です。満開の頃には、境内の空一面に桜の花が広がります。ここ雨宝院には、「御衣黄（ぎょいこう）」と呼ばれる黄緑色に咲く桜があります。今年は4月初旬に満開となり、その淡い花色に思わず見とれてしまいました。（写真2）

上立売通を西へ千本通に出て北へ行行ったところに、石像寺【釘拔地蔵】さんがあります。（写真3）



写真2



写真3



写真1

石像寺は、空海により弘仁10年（819）に創建されたお寺です。遣唐使として唐に渡った空海は、日本へ帰国の際に持ち帰った石に自ら地蔵菩薩の尊像を彫り、人々を様々な苦しみから救おうと祈願されたのが由来です。諸々の苦しみを抜き取ってくださるお地蔵様ということから、「苦抜き（くぬき）地蔵」と名づけられましたが、その後「くぬき」がなまり「くぎぬき」地蔵さんとして地元の人々からは親しまれています。（写真4・5）



写真4



写真5

身体や心の痛みなど、どんな苦しきも抜いてくれる釘拔地蔵さんと人々の信仰は厚く、苦しみがなくなった人は2本の八寸釘と釘拔を貼り付けた絵馬を奉納する慣わしとなりました。本堂の壁前面に、約千枚の絵馬がぎっしりと並んでおり、そのご利益のほどが伺えます。

（写真6）



写真6

千本通を南下して、五辻通を西へ六軒町通を越え七本松通（通り名に数字が続きますね）に出る手前右側に師走の京の風物詩、大根焚きで有名な大報恩寺【千本釈迦堂】があります。（写真7）

本堂前の枝垂桜が「阿亀（おかめ）桜」です。（写真8）

幾多の戦火を免れた本堂は、安貞元年（1227）の創建時からそのままのものであり、京都市内（京洛）最古の木造建築物として国宝に指定されています。

大報恩寺にお参りすると、境内にある「おかめ塚」に因み、「縁結び」「夫婦円満」「子授け」にご利益があるといわれています。

「おかめ」は本堂建築で棟梁を務めた大工「長井飛驒守高次」の妻。高次が重要な柱の寸法を間違えて短く切り過



写真7



写真8

ぎた際、斗組で補えば良いと助言して、窮地を救いながらも「専門家でもない女性の提案で棟梁が大仕事を成し遂げたと言われては夫の恥」と上棟式を迎える前に自害した愛妻「おかめ」の物語が伝わる、全国のおかめ信仰の発祥となっています。

今日でも、上棟式の御幣におかめの面をつけて建築成就・

厄難消滅・家業繁栄を祈る風習があるのも、この故事によるということです。

有名な「おかめ」のふくよかな笑顔は明るい人柄を今に伝えていきます。(写真9)



写真9

悲話の主人公「おかめ」の“助け合う円満な夫婦であり続けたい”という強い思いがお参りする人を応援してくれるのかも知れません。

千本釈迦堂の門前を南下すると上七軒の交差点に出ます。

室町時代に北野天満宮再建の際に残った資材を使って七軒の茶店を建てた。これが「上七軒」の由来で、桃山時代に豊臣秀吉が北野で大茶会を開いた折に茶店側は団子を献上したところ大いに誉められて以来、また西陣の結びつきで花街としての繁栄を極めます。(写真10)



写真10

2013年2月、上七軒通電線地中化工事が完成、常夜灯を設置した石畳風舗装の道路になりました。(写真11)



写真11

上七軒交差点を今出川通から七本松通をさらに南下すると中立売通と交差します。中立売通を千本通まで戻り東へ一筋目。南を見ますと土屋町通が続きます。周囲の落ち着いた町並みのなかで、明らかに異質な空気を漂わせる高低差があります。(写真12)



写真12

かつての平安京の区画内、現在の京都市上京区に築いた城郭「聚楽第」の崖だったと言われています。

一条通に突き当たり、右折してすぐ左手に浄福寺参道の石碑があります。(写真13)



写真13



写真14

一条通を東に向かい最初の通りが浄福寺通で、ここを北へ行くと通り沿いに赤い門が見えます。全体に朱が塗られているので、近所の人々は赤門と呼び、寺の名も赤門寺と呼ばれ、地元の人々に親しまれているお寺です。(写真14)

天明8年(1788)京都で歴史上最大の大火、俗に言う天明の大火が起り火は浄福寺にも迫りましたが、この朱塗りの東門の手前で止まりました。

火を止めたのが鞍馬から舞い降りてきた天狗で、天狗は赤門の上で巨大な団扇をあおいで火を消したと言われています。

様々な伝統を持つ鞍馬の天狗ですが、ここ浄福寺にもそんな天狗の伝説が残っていて、傍らに火を消したという天狗が祀られています。



写真15

また、この赤門は豊臣秀吉がつくった聚楽第の一部ではないかという説もあるそうです。

いよいよ本日のゴール「一条戻橋」で締めたいと思います。(写真15)

元来、橋は井戸や川などと並んで、あの世とこの世の境界とされてきました。川の兩岸を往き来できる橋は神聖なものでもありましたが、魑魅魍魎も往き来することができるという観念から、特別な空間と捉えられてきました。

特に、一条戻橋は平安京最北の一条通にあることから、橋の向こう側は異界とされました。

興味深いことに、この橋の西側には安倍清明の邸があり、橋の東側には鬼や土蜘蛛退治で有名な源頼光の邸があったのは、奇遇というか偶然でしょうか。

一条戻橋の両側にゴーストバスターの邸を配置することで、都への魔の侵入を防ごうとする意図がうかがえます。ここは、後世、豊臣秀吉が自分に逆らった千利休の首を晒した、いわく因縁付きの場所でもあります。

現在でも一条戻橋は、縁談のある人は避ける習わしがあり、逆に旅人は橋を渡ると必ず戻ってこれられると、橋を渡って出立する人もあるといえます。ところで、なぜか東から西へ渡らなければいけないらしいのですが…。

本日取材での歩行距離7km、歩数8千歩でした。

理事会報告

第5回理事会

平成29年度第5回理事会を3月29日(木)午後3時30分より開催。当日の出席状況は次の通り。
理事48名 監事5名 相談役3名

【決議事項】

次の第1号～3号各議案が承認可決された。

第1号議案 組合加入承認の件

個人7名、法人4社、賛助会員17名の加入を承認。承認の結果、個人組合員は1,197名、法人組合員121社、出資金額8,310万円、賛助会員406名、加入率は84.0%となった。

(申込順・敬称略)

【個人組合員】

- 上野 智弘 (左京)
- 向井 理佳 (中京)
- 野村 政史 (右京)
- 小泉 彰孝 (宇治)
- 田中 輝明 (中京)
- 川元 麻衣 (右京)
- 林 幹夫 (右京)

【法人組合員】

- 税理士法人プラス京都事務所 (下京)
- 税理士法人Y.Sパートナーズ (中京)
- 税理士法人らくよう総合研究所 (東山)
- 京都桂川税理士法人 (下京)

【賛助会員】

- 中村 美里 (中京)
- 勝浦 正清 (右京)
- 増田 和彦 (右京)
- 吉村 優作 (上京)
- 花岡 直樹 (下京)
- 梅村 芳志 (下京)
- 西永 文美 (中京)
- 植松 則次 (右京)
- 崔 秀亮 (中京)
- 粟津 英昭 (右京)
- 小川はるか (右京)
- 大高 俊生 (右京)
- 奥林 礼寛 (下京)
- 小泉 孝一 (宇治)
- 猪口建太郎 (東山)
- 谷川 和哉 (下京)
- 井上 敏男 (下京)

第2号議案 賛助会員功労金支払承認の件

下記、賛助会員への功労金支払が承認された。

- 土江田省吾 (下京・脱退【業務廃止】)
- 岡本 治男 (上京・脱退【死亡】)
- 松井 卓機 (上京・脱退【大津支部へ転出】)
- 野村 政史 (右京・脱退【組合員へ移行】)
- 林 幹夫 (右京・脱退【組合員へ移行】)
- 小泉 彰孝 (宇治・脱退【組合員へ移行】)

第3号議案 (南京都官書普及会廃業に伴う京都府官報販売所株大垣書店との契約並びに既存企業契約内容の変更について)

【報告事項】

【保険部門】

委員会共通

- ・保有契約還元金算出について

保険第一委員会

- ① 4月19日(木) 連絡協議会開催について
- ② 5月16日(水) 優秀営業社員・代理店表彰式祝賀パーティー開催について
- ③ 5月31日(木) 大同保険推進協議会(4税協)実務者会議(名古屋当番)について

保険第二委員会

- ① 1月26日(金) 第32回全国統一キャンペーン優績営業職員表彰式・祝賀パーティー開催報告
- ② 第33回全国統一キャンペーン並びにプレキャンペーン実施について
- ③ 代理店増強(Z1)・業績推進(Z2)キャンペーン結果報告
- ④ 小規模企業共済・倒産防止共済キャンペーン結果報告

【事業部門】

事業委員会

- ①平成29年分「税務便覧」販売実績報告
- ②提携料徴収に伴う提携企業継続意向結果と継続企業への提携料覚書取交わしについて

出版委員会

- ・委員の一部交代について

研修委員会

- ①講座開催実績並びに開催予定講座申込状況について
- ②4月12日(水) 第14回会館建設記念講演について
- ③5月14日(月) 府民・市民のための無料講座について

【総務部門】

総務委員会

- ①財務報告
- ②組合行事日程・組合PR一覧・他税協との協議会開催予定について
- ③2月8日(木) 中間監査報告
- ④4月1日(日) 現在「組合員名簿」の発行について
- ⑤教育情報図書配付について(税務ハンドブック)
- ⑥日本税務研究センター支援会員「賛助会費」支払いについて

法規委員会

- ・委員会開催報告

広報委員会

- ・「京税協」第160号発行状況報告

地区連絡委員会

- ・4月15日(日)～16日(月) 組合旅行(高知方面)並びに5月11日(金) 大同ゴルフコンペ各申込状況について

全国税理士共栄会だより No.505

(2018年5月号)

充実した保障で税理士やその関与先を守ります

VIP大型総合保障制度

経営者大型保険(集団扱定期保険)

経営者に万一のことがあったとき、最高2億円の大型保障で企業を守ります。更に医療保障を充実させたい方のために特約もご用意しています。

経営者保険総合プラン

働きざかりの経営者等の生涯保障や、役員・幹部社員の退職金準備等に活用できるよう、終身保険、養老保険など多彩な商品をご用意しています。

経営者スーパープラン

ガンなどの生活習慣病保障に重点をおいた保険や高度先進医療保障、介護保険など様々なニーズに応える医療保険全般をご用意しています。

団体所得補償保険 **保険料は30%の団体割引**

無事故戻し20%。入院だけでなく、医師の指示に基づく自宅療養も補償します。
引受保険会社/損害保険ジャパン日本興亜、東京海上日動火災

団体長期障害所得補償保険 **保険料は30%の団体割引**

長期にわたる就業不能時の収入を補償します。
引受保険会社/損害保険ジャパン日本興亜

新・団体医療保険 **保険料は30%の団体割引**

入院1日目から補償、日帰り入院も補償します。
引受保険会社/損害保険ジャパン日本興亜

募集保険会社

- 朝日生命 ●第一生命 ●日本生命 ●ジブラルタ生命 ●メットライフ生命 ●明治安田生命 ●エヌエヌ生命 ●住友生命 ●損保ジャパン日本興亜 ●みずほ生命 ●アフラック ●アクサ生命 ●高国生命 ●三井住友海上あいおい生命 ●オリックス生命

万一の備えで安心プレイ

ホールインワン100万円保険

保険料は30%の団体割引 **記念品購入費用やケガ、事故など幅広く補償**

年間12,000円で大きな補償

補償内容	補償額
ホールインワン・アルバトロス費用	100万円
ゴルフ中の賠償責任	1億円
ゴルフ用自身の備蓄	1,000万円
ゴルフ用品損害	32万円

お問い合わせ先・お申込み先/全税共サービス TEL03(5740)8364 引受保険会社/損害保険ジャパン日本興亜

全税共の事業はホームページでご案内しています。http://www.zenzeiko.com/

組合の動き

平成30年

1・26	保険第一小委員会打合せ会 (大同生命新年度施策について)
1・26	全税共第32回全国統一キャンペーン 優績営業職員表彰式・祝賀パーティー 於 ウェスティン都ホテル京都
1・27	近畿青年税理士連盟京都支部合格者祝賀会出席 於 ウェスティン都ホテル京都
1・29	研修・短期講座 「最近の金融経済情勢」 講師：日本銀行京都支店長 植木修康氏 参加：81名
1・29	伏見支部 新年賀詞意見交換会出席 於 リーガロイヤルホテル京都
1・30	研修・短期講座 「贈与税・譲渡所得の基礎実務」 講師：神佐真由美先生 参加：84名
2・1	法規委員会 (経理規程の勘定科目と決算書の勘定科目との整合性、 ひな型について)
2・2	東京地方税理士協同組合第32回全国統一キャンペーン 優績営業職員表彰式・祝賀パーティー出席 於 横浜ロイヤルパークホテル
2・5	研修・短期講座 「所得税の計算と申告の実務」 講師：垣木英宏先生 参加：140名
2・6	埼玉県税理士協同組合第32回全国統一キャンペーン 生保優績営業職員感謝の集い出席 於 グランドプリンスホテル新高輪
2・8	中間監査
2・9	東京税理士協同組合第32回全国統一キャンペーン 表彰式及び祝賀パーティー出席 於 ホテルニューオータニ
2・14	保険第一小委員会 (大同生命新年度施策について)
2・14	保険第二小委員会打合せ会 (全税共プレキャンペーンについて)
2・14	相談役会 於 エクシブ京都 八瀬離宮
2・19	全税共平成30年正副会長・業務推進委員・事務委託組 合責任者・事務局責任者・実務担当者連絡協議会出席 於 帝国ホテル
3・1	第4回「事務局連絡協議会」開催 於 京都税理士会館
3・16	正副理事長会
3・16	保険第一委員会 (大同生命新年度施策について)
3・16	関東信越税理士協同組合連合会との協議会 於 京都税理士会館
3・20	研修・短期講座 「相続税の申告で注意すべき重要点—会員相談を踏まえて—」 講師：岩下忠吾先生 参加：222名 (内ライブ配信21名)
3・27	事業委員会 (既存提携企業への提携料に関する覚書について)
3・27	研修委員会 (第46期及び第47期委員会の運営について)
3・28	地区連絡委員会 (一泊旅行について)
3・29	保険第二委員会 (全税共第32回全国統一キャンペーン 優績営業職員表彰式・祝賀パーティー開催報告)
3・29	常務理事会・理事会
3・29	厚生会役員会
4・4	研修・短期講座 「会計事務所として知っておきたい医業トピックス～あ したから自信を持って院長との会話ができるようになる！」 講師：認定登録 医業経営コンサルタント 常田幸男氏 講師：西本順一先生 参加：192名
4・6	研修・短期講座 「Q&Aでわかる平成30年度税制改正の実務」 講師：宮森俊樹先生 参加：201名 (内ライブ配信10名)

4・9	研修・職員研修講座 「給与計算に役立つ『社会保険・労働保険の基礎知識』 ～よくあるクライアントの質問をとりあげて、ケース スタディで学びます～」 講師：特定社会保険労務士 藤木高伸先生 参加：96名
4・10	出版小委員会 (次年度税務便覧紙面改訂について1)
4・11	研修・職員研修講座 「法務局における各種証明書と新制度の基礎知識」 講師：司法書士 河村祐三子先生 参加：41名
4・12	第14回会館建設記念講演 「これからの日本経済～企業と地域から始まる経済成長」 講師：明治大学准教授 エコノミスト 飯田泰之氏 参加：91名
4・15 ～16	親睦旅行・高知への旅 参加：117名
4・19	大同生命との連絡協議会 於 京都ホテルオークラ
4・20	研修・職員研修講座 「～目指せ！税務の超一流プロ～年間スケジュールと業 務上のポイントを学ぼう」 講師：川勝高博先生 参加：48名
4・20	全税共事務委託組合事務局研修会出席 於 帝国ホテル
4・24	日税協連 全国税協連絡協議会出席 於 日本税理士会館
4・27	広報委員会 (第161号編集割付)
5・1	研修・短期講座 「地積規模の大きな宅地の評価 (新通達) とその周辺論 点 (評価単位) の確認」 講師：笹岡宏保先生 参加：243名 (内ライブ配信24名)
5・8	研修・実務講座 「はじめての相続税の計算と申告実務第1回」(全10回) 講師：長尾美香先生 参加：40名
5・9	研修・短期講座 「最近の税務事例と資産税関連の平成30年度税制改正」 講師：白井一馬先生 参加：240名 (内ライブ配信25名)
5・10	広報委員会 (第161号ゲラ校正)
5・11	研修・短期講座 「生産緑地の相続対策とその活用方法」 講師：株式会社オオバ 事業ソリューション部 担当部長 岡田寛之氏 参加：144名
5・11	第60回京税協・大同チャリティーゴルフコンペ (厚生会共催) 於 グランバール京都ゴルフ倶楽部 参加：69名
5・14	研修・府民・市民のための無料講座 「～相続税セミナー～失敗しない相続の進め方 ・相続を争続にしないためには・相続手続きの進め方・ 相続増税時代の相続税対策」 講師：福島重典先生 参加：63名
5・15	広報委員会 (第161号ゲラ再校正)
5・15	出版小委員会 (次年度税務便覧紙面改訂について2)
5・16	正副理事長会
5・16	大同生命優秀営業社員・代理店表彰式祝賀パーティー 於 ウェスティン都ホテル京都
5・16	研修・実務講座 「はじめての相続税の計算と申告実務第2回」(全10回) 講師：長尾美香先生 参加：40名 (5月15日現在)
5・16	支部定期総会祝電 (下京)
5・23	研修・実務講座 「はじめての相続税の計算と申告実務第3回」(全10回) 講師：長尾美香先生 参加：40名 (5月15日現在)
5・23	近畿税理士協同組合連合会理事会出席 於 近畿税理士会館
5・24	事業小委員会 (第47期予算案について)
5・25	東京税理士協同組合第57回通常総代会懇親会出席 於 京王プラザホテル
5・25	「京税協」第161号発行

京都市からのお知らせ

■ 償却資産(固定資産税)の調査に御協力を

固定資産税は、土地・家屋のほか、償却資産(土地・家屋以外の事業用の資産で、法人税又は所得税で減価償却の対象となるべき資産)についても課税されます。償却資産の価格は、申告に基づいて決定しており、毎年1月1日現在所有する償却資産を申告していただく必要があります。

京都市では、償却資産の申告が適正に行われているかを確認するため、帳簿確認調査を実施しています。調査のため、所得税・法人税申告書類や決算書類の開示又は写しの提出を求める場合がありますので、御理解と御協力をよろしく願います。

なお、調査の結果に基づき、過年度分の課税内容を修正いたします。

■ 償却資産の申告には便利な「eLTAX」を

eLTAX(地方税ポータルシステム)により、所定の手続きにしたがって、インターネット上から申告することができます。

詳しくは、eLTAXホームページを御覧ください。

➔ <http://www.eltax.jp/>

〈問合せ先〉

〒604-8171 京都市中京区烏丸通御池下る虎屋町566番地の1
井門明治安田生命ビル5階

京都市行財政局税務部資産税課 償却資産担当
(TEL 075-213-5214)

●●●●● 事業委員会からのお知らせ ●●●●●

◎ 下記の企業と新しく提携いたしました。

〈医石錠会田辺中央病院〉〈日通旅行(株)〉

◎ (株)JTB西日本の名称が(株)JTBへと変更になりました。

◎ (有)京都官書普及会の廃業に伴い、提携契約は平成30年3月31日で終了いたしました。新たに平成30年4月1日より京都府官報販売所 (株)大垣書店と提携いたしました。

*ご利用上、(有)京都官書普及会と条件は変わりません。

◎ 下記企業との提携契約は平成30年5月31日で終了いたします(50音順)。

〈(株)アイアム・ダスキングエ〉〈アテナ企画(株)〉

〈(株)大塚商会〉〈オリックス(株)〉

〈(株)京藝コーポレーション〉

〈(株)サンケイビルマネジメント〉〈上新電機(株)〉

〈総合警備保障(株)〉〈(株)中央倉庫〉〈東洋テック(株)〉

〈(株)日本経営通信社(ポケットコンピューター)〉

〈日本通運(株)〉〈洛和会ヘルスケアシステム介護事業部〉

〈(株)ロイヤルオークリゾート〉

※提携内容等につきましては、事務局までお問い合わせください。(担当:杉本)



政府統計

平成30年工業統計調査を実施します

○平成30年工業統計調査は、従業者4人以上の全ての製造事業所を対象に、平成30年6月1日時点で実施します。

○工業統計調査は、我が国における工業の実態を明らかにすることを目的とする政府の重要な調査で、統計法に基づく報告義務のある基幹統計調査です。

○調査の結果は中小企業施策や地域振興など、国及び地域行政施策のための基礎資料として利活用されます。

○調査票に御記入いただいた内容は、統計作成の目的以外(税の資料など)に使用することは絶対にありません。

○調査の趣旨・必要性を御理解いただき、御回答をよろしくお願いいたします。



工業統計キャラクター・コウちゃん

詳細はこちらまで URL:<http://www.pref.kyoto.jp/tokei/yearly/kogyo/kogyotop.html>

お問い合わせは、京都府政策企画部企画統計課産業統計担当まで(電話 075-414-4509)